Il va y avoir une banque au Village, ça sera quoi à ton avis ?

Les Chroniques du Vil@ge

Ben, pour nous je ne vois que la Satiété Générale...

☺ journal multimédia d'informations loufoques (à parution aléatoire) gratuitement pas cher de Miniaturama-sur-mer ☺

ÉDITO

Nous avions des bâtisseurs de maisons et autres édifices, il y a aussi par chat, pardon, parmi nous... des bâtisseurs de site (hormis notre Vincent bien sûr)! Intéressez-vous au swap, grappillez dans les brèves de comptoir, apprenez qui est le capitaine (vous n'aurez pas à découvrir son âge rassurez-vous), un horoscope tout mimi, une lettre de Pimprenelle, les petits derniers et un prix décerné !

Ca foisonne encore ce mois-ci, y'a pas à dire c'est le Printemps (mieux !)...

SWAP, SWAP, SWAP, SWAP, SWAP BI DOU WAH !

Trois de nos villageoises (Odile alias Minimonde, Marie alias Prune et Minimoi) créent un site génial et beau tout plein (http://swapminiature.fr.st), le saviez-vous ? Morceaux choisis pour se faire une idée de la chose :

"*Le swap miniatures est un échange de miniatures fabriquées par les participants sur un thème donné et qui aura lieu une fois par trimestre. Chaque personne inscrite est tirée au sort avec un autre participant et ces deux personnes échangent alors leur objet. C'est simplement un échange dans un esprit décontracté. Le swap est ouvert à tout le monde dans le monde entier.*

Chaque thème aura toujours une aide , soit des sites à visiter pour vous donner des idées, soit des patrons (libre à vous de les utiliser les transformer...), etc....

Les experts et avertis y verront un moyen d'agrandir leur collection ou de partager leurs techniques avec les autres, et pour les débutants c`est l`occasion de se lancer dans la réalisation d'un nouvel objet. Vous pouvez aussi faire un échange personnalisé de vos miniatures dans les petites annonces.

Thème du printemps 2002 : C'est le printemps, il fait beau , donc on ressort les chapeaux! Chacun fabrique un chapeau au 1/12 éme et décoré selon son goût....

Peu importe la technique utilisée, chacun fait un chapeau et l`échange. Il peut être tissé, tressé, tricoté, formé en canevas, tissu ou en feutrine, modelé...etc....avec ou sans accessoires.

Pour vous inscrire envoyer un mail à : swapminiature@fr.st en précisant : votre nom ou pseudo et votre adresse email.

Date de fin d'inscription : 15 avril 2002

Date limite des échanges : 31 mai 2002

Rejoignez les "swappers", découvrez de nouvelles techniques et faites connaissance avec d'autres miniaturistes. Ca va swapper dans les chaumières ! Et, pourquoi ne pas envoyer un petit bonus? (bonbons, carte postale, ou tout simplement des fournitures, ruban, tissu ...)."

Alors un seul mot pour qualifier tout ça supercalifragilistiexpialidocious, pas vrai ? Allez, qu'est-ce que vous attendez pour y aller...

Brèves de comptoir

- On a une chocolaterie maintenant, alors à Pâques on va avoir plein d'oeufs ?
- Normal la propriétaire s'appelle Cocotte, mais minute ne lui mettons pas la pression.

- Ben dis donc, il parait que tous les fruits et légumes vendus au Village sont des OGM, horrible !
- T'as rien compris, ils sont en pâte Fimo, ce sont donc des **O**bjets **G**racieusement **M**odelés voilà tout...

- L'autre jour, Nic, la directrice du centre de plongée, a reçu ses canots pneumatiques, elle était toute contente et chantonnait.
- Ah, elle chantait quoi ?
- Tiens voilà du boudin bien sûr !
- C'est gonflé, ils sont pourtant pas légion.
- Mais non, en tant que plongeuse je dirai plutôt qu'elle manque pas d'air...

- Pourquoi raconte-t-on que Simplette comme guérisseuse c'est une débutante, elle a de super bons résultats ?
- Peut-être parce que c'est une thérapeute en herbes...

- Ca y est, Micki a trouvé un nom pour sa boutique de bouées, elle s'appellera "Petit canard".
- Très chouette, faudra lui trouver de la place dans un petit coin-coin...
- Sûr, mais où il y a du passage, c'est que ce type de commerce faut que "ça tourne hein" !

Copyright © Projet Village - http://www.miniaturama.com

imprimer Quitter page suivante

Du haut du phare

chapitre 3 :

Le capitaine

Ah, les vacances…quelle période merveilleuse !
Loin du stress de la capitale, septembre touche à sa fin, l'arrière-saison est douce. A Miniaturama-sur-mer c'est l'été indien.
Les estivants sont partis, le calme est revenu. On dirait que le temps a arrêté sa course folle.
J'aime déambuler dans les rues du village. A chaque angle de rue, je découvre de nouveaux trésors architecturaux et reste toujours ébahi par la beauté et l'originalité des maisons, sans compter le charme de ses habitants que me fait découvrir mon ami Chris.
Aujourd'hui, après avoir fait un tour à la plage, déserte à cette heure matinale, je me suis laissé aller à musarder dans les petites rues transversales et c'est tout à fait par hasard que je suis tombé sur une charmante maison bretonne aux pierres apparentes. Ses fenêtres à croisillons ont attiré mon regard. Elle compte deux niveaux et des mansardes révélées par les chiens assis sur le toit, deux cheminées de part et d'autre et surtout une belle enseigne : « Musée de la Marine miniature ». Il n'en fallait pas plus pour aiguiser ma curiosité, même en vacances, le journaliste en moi n'est jamais très loin : chassez le naturel... Je tentais de pousser la porte puisque les volets étaient ouverts mais hélas, je dus rester sur ma faim. Collant mon visage sur les carreaux salis par la pluie et qui n'avaient pas du voir un chiffon depuis longtemps, les mains placées en œillères je suis resté saisi de stupéfaction devant l'incroyable collection de maquettes de bateaux, de planches de nœuds, de marines et de tout un bric-à-brac de miniatures se rapportant à la mer que l'on pouvait apercevoir dans la pièce. De véritables trésors semblaient dormir là depuis une éternité.
N'ayant pu trouver les horaires d'ouverture, je me suis précipité chez Chris qui pourrait assurément m'en dire plus, puisque cela touche son domaine en quelque sorte.
C'est à petites foulées que j'atteignis le phare, son gardien était là comme toujours.
- Tiens, Hervé, entres donc, je m'apprêtai à faire un bon petit thé, du Darjeeling cette fois, si le cœur t'en dit ? J'acquiesçai à cette sympathique proposition et nous montâmes dans la cuisine. Le thé étant servi, je lui expliquais ma découverte et le motif de ma visite.
- Ah, tu veux parler du musée du capitaine ?
- Le capitaine ? !
- Et bien oui, je t'avais bien dit que j'avais encore des connaissances dans la marine marchande. D'ailleurs c'est son thé que tu bois en ce moment. Il est capitaine au long cours sur des porte-conteneurs depuis de nombreuses années. Il part en mer six semaines et revient à terre pour deux, selon la rotation de ses navires. J'ai eu l'opportunité un jour de monter à bord d'un de ces géants des mers et de visiter ces merveilles de technologie. Ceux qu'il commande habituellement mesurent 200 mètres de long et n'ont que 16 hommes d'équipage pour le mener à bon port. Tout y est réglé par informatique et satellites, ce qui laisse aux hommes beaucoup de temps libres.
C'est ce qui a donné l'idée à notre capitaine de réaliser des miniatures et de fil en aiguille il s'est pris au jeu et a fini par ouvrir un petit musée dans la maison familiale qu'il possède dans le village depuis plusieurs générations. Il fait ses plans, commence ses maquettes à bord et les fignole dans ses combles qu'il a transformées en atelier, quand il rentre chez lui.
Tiens d'ailleurs à ce sujet, je viens de recevoir de ses nouvelles.

Prenant une enveloppe passablement chiffonnée sur laquelle figuraient de beaux timbres très colorés, il en tira une grande feuille de papier défraîchi dans le même état que l'enveloppe.
- Tiens, il me raconte dans sa lettre ses dernières aventures au large de Kamsar dans l'Atlantique sud. Figures-toi que son bateau a été arraisonné par des pirates ! Trois vedettes de l' armée locale les ont abordés en pleine mer et des hommes en treillis militaires ont exigé de monter à bord. Mais comme ils étaient hors des eaux territoriales, le capitaine a refusé. Et c'est alors qu'ils ont ouvert le feu sur le bateau. Il n'y a eut que peu de dégât matériel et aucun blessé heureusement. Les pirates étaient une cinquantaine, bien trop nombreux pour que l'équipage puisse se défendre. Le capitaine a malgré tout gardé son sang-froid et réussi à cacher l'unique arme de bord, sans quoi, cela aurait pu beaucoup plus mal tourner. Il a fallu donner l'argent liquide qui se trouvait dans le coffre et à force de palabres il a réussi à les faire quitter le bateau sans autres incidents. Tu ne devineras jamais où se trouvait l'arme de bord : dans la coque de sa dernière maquette !

Ça pour une aventure, c'est une aventure. Mais je me demande ce qui est le plus incroyable dans l'histoire : un homme du vingt-et-unième siècle au prise avec des pirates d'un autre âge ou ce même homme qui construit des miniatures et les expose dans sa maison familiale transformée en musée ? Je me promis d'aller lui rendre visite quand il serait de retour.

Je ne saurais dire quelle étrange impression m'a laissé cette

page précédente page suivante

matinée, comme une parenthèse dans ma vie habituellement trépidante, une sensation magique que je ressens souvent en me promenant dans notre village.

Hervé du Pharier

LA PHOTO DU MOIS

Question: qui c'est-y ?

réalisé par Shiva avec un petit emprunt (de roi) au site http://www.folkmanis.com

réponse en bas de la page 4

Horo-scoop

Bélier

Le bélier est la manifestation du feu originel. Initiatique et créateur, agressif et indomptable, il fonce tête baissée sur tout ce qui attire son attention. C'est tout naturellement vers la lumière du phare que son choix se portera.

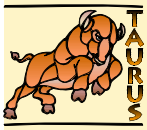

Taureau

Le taureau est impétueux, déterminé, doué d'une grande puissance de travail et digne de confiance. D'une sensualité débordante avec un attrait pour la beauté naturelle, sa boutique sera une caverne d'Ali Baba.

Gémeaux

La dualité des gémeaux peut illustrer la créativité naissant de l'union féconde de l'intuition et de la rationalité. Ils ont un goût marqué pour la cérébralité. un musée ou une salle d'exposition abritera leur grand besoin d'établir des relations avec les autres et leur curiosité intellectuelle.

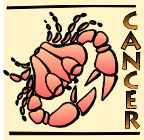

Cancer

Le cancer est calme et affectueux, un peu capricieux, il est indépendant d'esprit. son côté imaginatif est très développé mais il aime néanmoins la tradition. Le rôle de guérisseuse, du côté de chez Pimprenelle comblera son penchant à établir des relations sociales.

Lion

Le lion symbolise la vie, la vigueur, l'élévation et le courage. Il est l'un des symboles de la fonction de chef, centre de l'univers et origine de toute vie. Il se tournera vers un immeuble administratif, le poste de shérif étant déjà pris.

Vierge

La vierge est méthodique, consciencieuse, portée à l'analyse et à l'examen. elle est sincère, ordonnée, attachée aux principes et remarquablement efficace. Elle ouvrira plutôt une pharmacie ou un cabinet médical.

Balance

La balance est étroitement associée aux idées d'équilibre et de justice. La beauté, la grâce et un sentiment d'harmonie et de paix se manifestent à son contact. C'est l'élevage du fameux petit mollusque capable de produire un bijou à partir d'un grain de sable qui retiendra son attention.

Scorpion

Tourné vers son monde intérieur, il est obstiné dans la poursuite de ses objectifs. Le scorpion symbolise une certaine propension à piquer les autres soit en leur révélant leurs faiblesses, soit en les stimulant. Il les entraînera dans les profondeurs sous-marine de son centre de plongée.

Sagittaire

Le sagittaire relève davantage de la spiritualité. Il utilise son pouvoir créateur de façon plus maîtrisée. Puissance et lucidité le rendent capable de définir et d'atteindre son but. Il est sensible et ouvert aux besoins et aux idées d'autrui. a-t-il prévu un cabinet d'architecte ?

Capricorne

Le capricorne est prudent, pragmatique, prévoyant, résolut et auto discipliné, son côté mystique le pousse à s'intéresser aux forces cachées de la nature. C'est un être solitaire et réfléchi tourné vers l'étude plutôt que vers l'action. C'est dans un hôtel, un bar ou un restaurant que nous le retrouverons.

Verseau

Le verseau est profondément fraternel, visionnaire, optimiste et doté d'un grand sens de la communauté. Il a un esprit original et inventif, qui fait de lui un être d'avant garde, d'émancipation et de progrès. C'est bien entendu dans le studio de tattoo et de piercing qu'il évoluera.

Poissons

Les poissons sont émotifs, sensibles, attirés par l'inconnu, ils sont capables de s'adapter aux situations les plus exigeantes. Ils ont un caractère doux et compatissant qui peut les rendre très vulnérables. Ils construiront une solide demeure qu'ils décoreront de façon originale.

Courrier des lecteurs

Monsieur Chris,

J'étais toute confuse en lisant la chronique du village à mes chats. Je ne pensais pas que vous vous souveniez de cette malheureuse oie bernache ; vous aviez déjà bien assez de souci avec la lanterne de votre phare. Il est vrai que cette tempête fut terrible mais révéla la solidarité et la gentillesse des villageois. De là à la raconter à ce monsieur Hervé... et puis mon prénom, peu de monde le connaît, mais enfin vous avez sans doute vos raisons...

Excusez-moi mais je dois m'occuper de mes infusions de simples.

Toutes mes amitiés monsieur Chris.

Pimprenelle

Note de la rédaction : cette missive a été visiblement écrite à la plume (d'oie bernache ?).

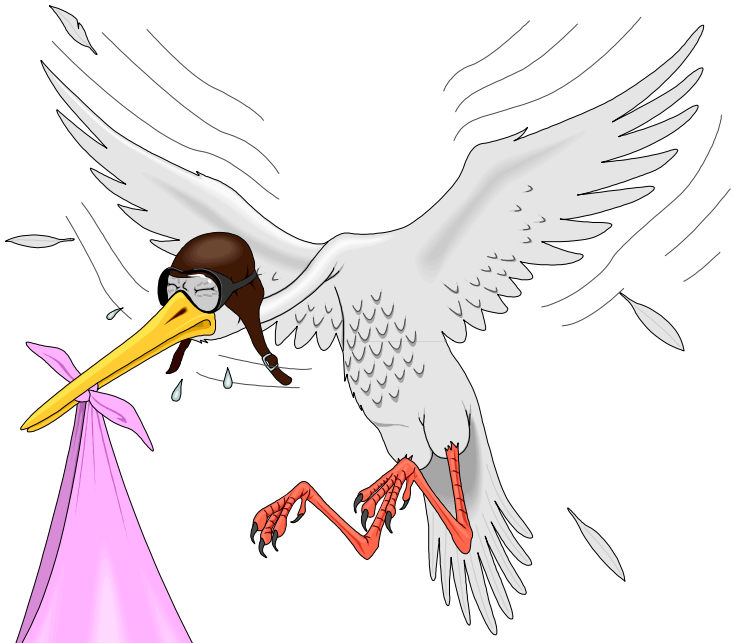

Etat-civil

Que des naissances !

Magasin de disques par Choupette, région Centre
Chocolaterie par Cocotte, Aisne
Mercerie par Lily, Loir-et-Cher
Banque par Micheline , Suisse

Oyez,Oyez,

bonnes gens de Miniaturama-sur-mer, tendez l'oreille et écoutez la belle histoire :

" Il était une fois, dans une contrée pas si loin d'ici, un shérif bien aimé qui s'appelait Vincent. Il fut convoqué voilà peu à la cérémonie de remise des prix de la fête de l'Internet en Belgique, au cours de laquelle le Ministre de la Culture, en personne, lui remis en mains propres (elles n'étaient jamais sales, sauf de poussières de clavier) **le prix du meilleur site web personnel**.

Parmi les 115 sites en lice de cette catégorie, le jury fit son choix au vu de la passion qui se dégage du site notamment au travers des échanges du forum, de l'entraide, de la mise à disposition de documents. Cela montre bien qu'en cette période noire pour la Net Économie où les start-up ont fait place aux start-down, où l'information et les services payants deviennent la norme, il y a encore une place pour un petit village d'irréductibles passionnés et plus de 400 pages de contenu gratuit.

Très ému, qui ne le serait pas, il prit la parole et déclara : "Merci à toutes et à tous pour votre soutien et vos contributions depuis 3 ans et demi, je vous dédie mon petit diplôme :-). "

Et devinez ce que l'on trouva le 1er avril sur le forum ? Un petit hommage réalisé par Shiva, vérifiant le vieil adage : "Shiva piano, va sano".

MERCI VINCENT

Ont collaboré pour ce numéro 4 :

Fournisseurs d'idées :
Claude, Micki, Minimoi, Minimonde, Prune, Shiva et Anne P, ainsi que les intervenants du Forum Projet Village

Assistance informatique :
Hélène

Mise en kiosque :
Vincent

Aux claviers :
Nic, Chris